LA PROGETTAZIONE DIALOGICA PARTECIPATA E IL PROGETTO DI VITA

Dispensa a supporto del modulo
Teorie e metodologie dell'intervento sociale
2025-2026

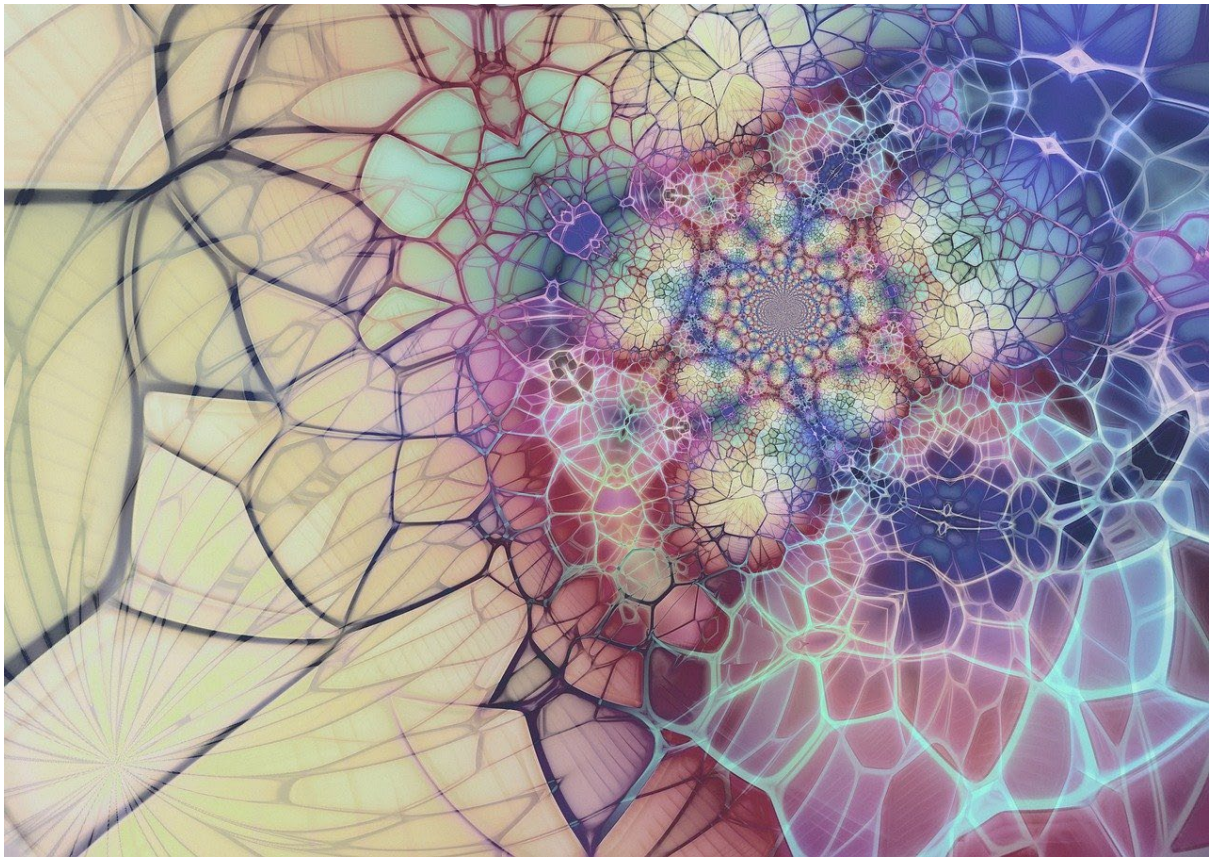

Questa breve **dispensa** è pensata come strumento di accompagnamento allo studio della parte del modulo inerente alla **progettazione dialogica partecipata.**
I contenuti della dispensa riprendono concetti presentati durante il modulo ulteriormente approfonditi rispetto al materiale (PPT) che vi è stato consegnato in aula.
La dispensa è da considerarsi materiale di studio in preparazione dell'esame.

Docenti: *Baudino Alice, Balerna Chiara, Lenzo Fabio, Maida Serenella, Romeo Simone, Vanossi Furio*

Assistente: *Poroli Bastone Rossella*

Sommario

L'approccio concertativo-partecipativo e la progettazione dialogica 3

1. Gli approcci dialogici alla progettazione 3
2. L'approccio concertativo alla progettazione 6
3. I livelli di partecipazione nella progettazione 8
4. Lo sviluppo di Progetti di vita individualizzati 10
5. Processo tipo di sviluppo del Progetto di vita partecipato 11

5.1. Conoscenza del contesto socioeducativo/ territori 12

5.2. Ideazione 14

5.3 Attivazione - processo di negoziazione 19

5.4 Progettazione / Elaborazione del progetto scritto 29

5.5 Attuazione - realizzazione 30

5.6 Valutazione continua e verifica 30

Bibliografia in fase di aggiornamento continuo 32

L'approccio concertativo-partecipativo e la progettazione dialogica

1. Gli approcci dialogici alla progettazione

La progettazione dialogica considera nel processo progettuale i diversi livelli cognitivi ed emotivi di tutti gli attori in campo e le modalità attraverso cui si elaborano le informazioni, i preconcetti e le interferenze soggettive che portano a rappresentare in maniera differenziata i dati della realtà.
Il termine "dialogico" è da attribuire al filosofo russo Michail Bachtin (1895-1975) e al suo modello di comunicazione dialogica particolarmente attento all'interlocutore e al contesto, per il quale un rapporto dialogico si stabilisce in situazioni relazionali in cui gli interlocutori hanno un ruolo preciso e riconosciuto, quando c'è ascolto e considerazione reciproca, e quando l'interazione non è una semplice sequenza di scambi indipendenti dagli attori presenti.
Secondo la concezione dialogica la progettazione è pertanto un processo intersoggettivo di ricerca e di costruzione collettiva che avviene mediante scambi e negoziazioni tra più soggetti.
L'approccio concertativo-partecipativo valorizza la dimensione processuale, negoziale e interattiva tra coloro che definiscono il progetto e coloro che conoscono e vivono il contesto e fanno esperienza del lavoro sociale e /o educativo (Demetrio, 1988).
È un modello che pone al centro della progettazione il **coinvolgimento di tutti gli attori e** soggetti che partecipano all'intervento. Il principio generale è orientato alla **valorizzazione della dialogicità** e dell'interazione tra progettisti e soggetti che vivono il contesto entro cui si ipotizza e si realizza il progetto (Balducci 1995, De Ambrogio 2006).
L'elemento che ha determinato il successo di questo modello consiste proprio nella **possibilità di co-costruire percorsi di cambiamento** in cui i diversi soggetti sono coinvolti attivamente attraverso momenti di confronto in cui possono condividere punti di vista, bisogni, aspettative e desideri.
Il punto di partenza è il superamento dell'approccio che esalta la razionalità pura della progettazione, per avvicinarsi ad un modello di **razionalità plurima** in cui l'idea progettuale su un determinato fenomeno sociale, educativo o formativo, è il risultato della negoziazione e **co-costruzione di significati soggettivi e collettivi** (Bruner 1991).
Il principio alla base di questo approccio si innesta nel valore attribuito al **coinvolgimento dei destinatari diretti/indiretti del servizio, che sono concepiti come co-autori del progetto**, sia nella fase concertativa, di definizione della situazione che si intende trasformare e di negoziazione delle ipotesi progettuali, sia nella fase partecipativa di realizzazione del progetto (Paradiso, 2020, p.43).

La progettazione diventa quindi **ricerca e costruzione condivisa di significati** attraverso l'incontro tra persone e sistemi relazionali inseriti in contesti/organizzazioni in cui ciascun soggetto attribuisce significati agli eventi e alle azioni a seconda dei processi mentali attivati, in cui ciascun evento è soggetto a molteplici interpretazioni che possono essere tra di loro ambigue e contraddittorie. La progettazione si prefigura come un processo che, volta per volta, costruisce con i diversi attori coinvolti nel progetto il significato e il senso delle azioni da intraprendere.
La questione centrale del processo di progettazione è **la costruzione di un significato comune del problema** prima della ricerca di una sua "soluzione".

La condivisione è considerata possibile se si tiene conto che ciascun attore utilizza delle **personali mappe cognitive** per dare senso e significato alle cose, agli eventi, alle azioni. La progettazione nel processo di costruzione di un significato condiviso della situazione da trasformare è, quindi, enunciazione, scambio, interazione, conflitto tra le diverse mappe, con il grande sforzo di costruire un modo "comune" di leggere, comprendere e interpretare il problema. La progettazione intesa come costruzione di significati condivisi assume l'ottica tipica del processo di **ricerca – azione** in quanto i diversi attori possono identificarsi con il processo progettuale contribuendo a costruirlo, ne sono **compartecipi** e si sentono più coinvolti, confermati nella propria identità e competenza, acquisendo motivazione a rendere concrete le decisioni e a valutare gli effetti per riformulare in itinere il progetto.

La progettazione così intesa attiva un processo in cui **tutti diventano attori protagonisti** della progettualità in quanto sin dall'inizio partecipano alla co-costruzione di tutte le parti del progetto: dalla definizione di ciò che costituisce la situazione – problema alla messa a punto delle strategie per risolverlo o per trovare un modo comune per gestirlo, dall'applicazione delle decisioni alla valutazione dei risultati ottenuti.

Nella progettazione dialogica gli **obiettivi** non sono definiti una volta per tutte, ma richiedono una **costante e progressiva riformulazione** alla luce delle azioni e ciò implica un continuo processo di interazione tra **la costruzione di un pensiero sull'azione e l'azione.** A questo livello si evince la *circolarità* del modello propria del dialogo e della sua considerazione delle parti interessate.

La dimensione dialogica diviene la dimensione sostanziale della progettazione. L'altro è un interlocutore qualificato al quale si chiede di partecipare alle attività che lo concernono senza con questo ridurre la progettazione al solo dialogo (motore del processo ma non sostanza dello stesso).

Per gli autori finlandesi Tom Erik Arnkil e Jaakko Seikkula[1] **il dialogo può essere definito come l'arte di valicare i confini.** Invece di cercare di controllare gli altri, le parti coinvolte si rivolgono l'una verso l'altra per ascoltare meglio le proprie preoccupazioni e i reciproci punti di vista per generare linguaggi, letture e soluzioni condivise. Questo atteggiamento permette di riconoscere e rispettare l'Altro nella sua differenza attraverso una **accettazione incondizionata** della sua Alterità e un **atteggiamento di reciprocità.**

L'accettazione incondizionata presuppone la capacità di **non giudicare gli altri**: è necessario separare i comportamenti e le azioni dalla persona nella sua essenza.
(Es: Mario ha un atteggiamento aggressivo vs Mario è aggressivo; Viola si trova in una situazione di dipendenza da sostanze stupefacenti vs Viola è tossicodipendente).
Un professionista del dialogo **non cerca tanto di controllare i piani di azione, non cerca di cambiare l'altro**, cerca di diventare parte di quel mutuo processo di condivisione, accettando l'imprevedibilità insita nelle relazioni umane, senza imporre una guida unidirezionale con il potere delle sue competenze professionali.
Creare lo spazio per il dialogo richiede di rispettare i sentimenti e le idee di tutti.
La progettualità, così come ogni progetto, rimanda a degli intenti.

1 Arnkil T. E., Seikkula J., 2013, *Metodi dialogici nel lavoro di rete*, Erikson, Trento

2. L'approccio concertativo alla progettazione

L'approccio concertativo muove da una critica al modello sinottico razionale che interpreta la dimensione processuale in modo lineare non considerando il livello dell'interazione sociale ed il livello cognitivo ed emotivo dei soggetti coinvolti.
Si fonda sulla convinzione secondo cui durante il processo di progettazione interagiscono diverse prospettive che consentono la definizione del problema e la strutturazione dell'ambiente in modo non sempre coincidente.
Il processo di progettazione appare, inoltre, costellato di decisioni che ne orientano il corso successivo e che sono anch'esse frutto di **processi dialogici di negoziazione** tra i diversi attori implicati, in funzione della loro posizione nell'organizzazione.
L'approccio in questione rappresenta un insieme piuttosto eterogeneo di diverse declinazioni disciplinari del paradigma della complessità che condividono l'assunto secondo il quale la conoscenza non si basa sulla corrispondenza con la realtà esterna, ma sulle "costruzioni" degli osservatori/attori.

Sul piano del processo di progettazione le principali conseguenze sono che:

- il problema e l'ambiente non sono dati a priori come fatti oggettivi;
- il processo di interazione-negoziazione dialogica tra i diversi attori coinvolti nella progettazione prosegue in tutte le sue tappe mantenendo vivo un costante processo di co-costruzione di significati condivisi;
- va ricordato che anche se gli elementi progettuali sono condivisi e i diversi attori si riconoscono in un quadro di senso comune, ogni persona implicata nel processo continua ad essere portatrice di proprie rappresentazioni, aspettative di margini decisionali e di autodeterminazione.

Rispetto agli approcci sinottico-razionali l'approccio concertativo dà maggiore rilevanza alla tappa dell'attivazione: si parte da un'ipotesi di cambiamento di una data realtà che è confrontata, negoziata, concertata con i destinatari. Fra una fase e l'altra esiste, inoltre, una forte influenza reciproca.

Alla base di questo approccio c'è la convinzione che:

- i "problemi" sociali **non** sono caratterizzati da una causalità lineare;
- esistono più letture dei bisogni e più ipotesi interpretative;
- il ruolo dei servizi e degli operatori non è quello di distribuire ricette e soluzioni ma di promuovere l'empowerment relazionale a livello di individui e di comunità.

Dato l'approccio circolare di questi modelli di progettazione il processo di sviluppo del progetto con le relative fasi viene rappresentato spesso con una raffigurazione a spirale che denota la continua possibilità di spostamento tra una fase e l'altra in relazione al flusso dialogico ed esperienziale, per poter apportare trasformazioni e cambiamenti condivisi in qualsiasi momento della vita del progetto.

Il modello concertativo rifiuta una lettura "a priori" dei bisogni dei protagonisti dei progetti. Considera tale lettura un qualcosa che nega o subordina il valore della soggettività ad un'interpretazione tecnica non necessariamente percepita o condivisa da parte dei destinatari e non necessariamente rilevante per questi ultimi.

La concertazione fra le parti vuole rafforzare le singolarità (coinvolgimento e considerazione) **nel rispetto di precise responsabilità** (questo in particolare per quanto attiene al coinvolgimento dell'attore professionale).

La concertazione non vuole e non può essere "deresponsabilizzazione", semmai può essere vista come una nuova forma di distribuzione di responsabilità (corresponsabilità) e attese/pretese nel rispetto dei ruoli, delle possibilità e delle competenze di ognuno degli attori: opportunità di emergenza del soggetto compatibilmente con le sue possibilità d'assunzione consapevole di responsabilità.

3. I livelli di partecipazione nella progettazione

Negli ultimi vent'anni le teorie della complessità hanno ispirato nuovi modelli di progettazione nel lavoro sociale che prevedono a diversi livelli una **compartecipazione** attiva degli attori coinvolti nella situazione problema.

In coerenza con **i diritti dell'uomo** – *in primis* all'**autodeterminazione** e alla **partecipazione** – e con le finalità dell'intervento socioeducativo, è importante individuare per ogni progetto le modalità che garantiscono **la maggior partecipazione possibile** dei destinatari e delle persone implicate nel percorso trasformativo. Terence O'Sullivan definisce **quattro modalità di partecipazione** ai progetti (cit. in Bobbo, Moretto, 2020).

	Livelli di partecipazione	Descrizione
A	Esercizio della propria decisionalità *Being in control*	Rispetta la capacità delle persone che accedono ai servizi di prendere le decisioni per sé.
B	Decisionalità condivisa *Being a partner*	Si raggiunge un accordo attraverso il dialogo e la negoziazione con le persone che accedono ai servizi.
C	Essere consultati *Being consulted*	Le opinioni delle persone che accedono ai servizi sono considerate, ma la decisione è assunta dai professionisti.
D	Essere informati *Being told*	La decisione viene presa dai professionisti, le persone che accedono ai servizi sono informate.

Ô'Sullivan, T. (2011). Decision making in social work. Palgrave Macmillan, New York

A. Esercizio della propria decisionalità

È il livello che prevede **il massimo grado di partecipazione** in cui i destinatari vengono posti nelle condizioni di decidere completamente per sé stessi, **promuovendo al massimo l'autodeterminazione** del soggetto ritenuto in grado di arrivare, con una facilitazione socioeducativa e una rete supportiva, a compiere scelte e azioni funzionali al proprio benessere e alla propria qualità di vita.

B. Decisionalità condivisa

Prevede una partecipazione dei diversi attori implicati nella problematica, *in primis* dei **protagonisti,** in tutto il processo di progettazione: ideazione, attivazione e attuazione del progetto, co-valutazione. È il livello minimo cui i servizi e le strutture dovrebbero aspirare per garantire il riconoscimento e l'affermazione dei diritti delle persone di partecipare alle decisioni che concernono il loro progetto individualizzato.

C. Essere consultati

Prevede che le figure di riferimento con un ruolo di autorità socioeducativa sviluppino l'analisi della situazione problema ipotizzando obiettivi e percorsi per raggiungerli: presentano successivamente la proposta ai destinatari (ritenuti non pienamente in grado di perseguire scelte funzionali al proprio benessere per problemi di maturità, cognitivi, di salute o psichici), **per integrare il più possibile il loro punto di vista e ottenere il consenso a procedere.**

D. Essere informati

È il livello più basso di coinvolgimento
Non si prevede la partecipazione dei destinatari al processo di progettazione, ma solo una **comunicazione unidirezionale** sul percorso previsto e sulle motivazioni delle scelte effettuate da chi ha progettato. Questa modalità non è coerente né con la promozione dei diritti delle persone, né con le finalità della relazione socioeducativa.
I servizi, le strutture, gli operatori sociali e i referenti delle autorità territoriali che utilizzano prevalentemente questa modalità di partecipazione dei destinatari abbracciano, consapevolmente o meno, una **prospettiva oppressiva/disabilitante** che determina il rischio di **percorsi istituzionalizzanti**.

La progettazione dialogico-partecipata mira costantemente al livello di partecipazione A e si muove tra i livelli A e B. La consultazione e l'informazione non sono considerati in questo tipo di progettazioni, se non per attori periferici e occasionali coinvolti nei progetti.

4. Lo sviluppo di Progetti di vita individualizzati

In un'ottica dei percorsi di vita delle persone, unici e irripetibili, dove ognuno continua ad apprendere dalle esperienze con cui si confronta ed è corresponsabile delle proprie traiettorie di crescita, il progetto socioeducativo esce da una dimensione tecnica professionale per sovrapporsi alla progettualità di vita della persona.

«l'educazione per tutta la vita rappresenta allora un'esperienza da costruire giorno per giorno e con notevole impegno personale, contraddistinta da un apprendimento formale e uno non formale – complementari e in sinergia tra loro – costituendosi come esperienza particolare e originale per ciascun individuo» (Aleandri, 2003).

In questa accezione i nuovi approcci dialogico partecipati si spostano dal concetto di Progetto di sviluppo individuale (PSI) o Progetto educativo individualizzato (PEI) che propongono ancora una logica in cui é il professionista che ha in mano il progetto al, concetto di **Progetto di vita.**

Il Progetto di vita traduce la ***dimensione progettuale e di senso*** della propria vita, fondamentale per il proprio benessere e la propria qualità di vita.

Per co-costruire un Progetto di vita è necessario prefigurare, ***immaginare il proprio futuro***, tenendo conto di potenzialità, talenti, desideri e aspirazioni che devono essere trasformati in aspettative realistiche e tradotti con progettualità mirate nel breve, medio e lungo termine, ***considerando i diversi ruoli sociali*** che ogni persona si trova e si troverà ad assumere.

5. Processo tipo di sviluppo del Progetto di vita partecipato

Il seguente processo vuole essere un'esemplificazione del percorso operativo che andrebbe seguito per declinare i principi metodologici della progettazione dialogica-partecipata. Le diverse tappe sono da leggersi in una dinamica circolare e non lineare. L'intero processo è strettamente condizionato dal contesto socioeducativo: il territorio sul quale il progetto si sviluppa.

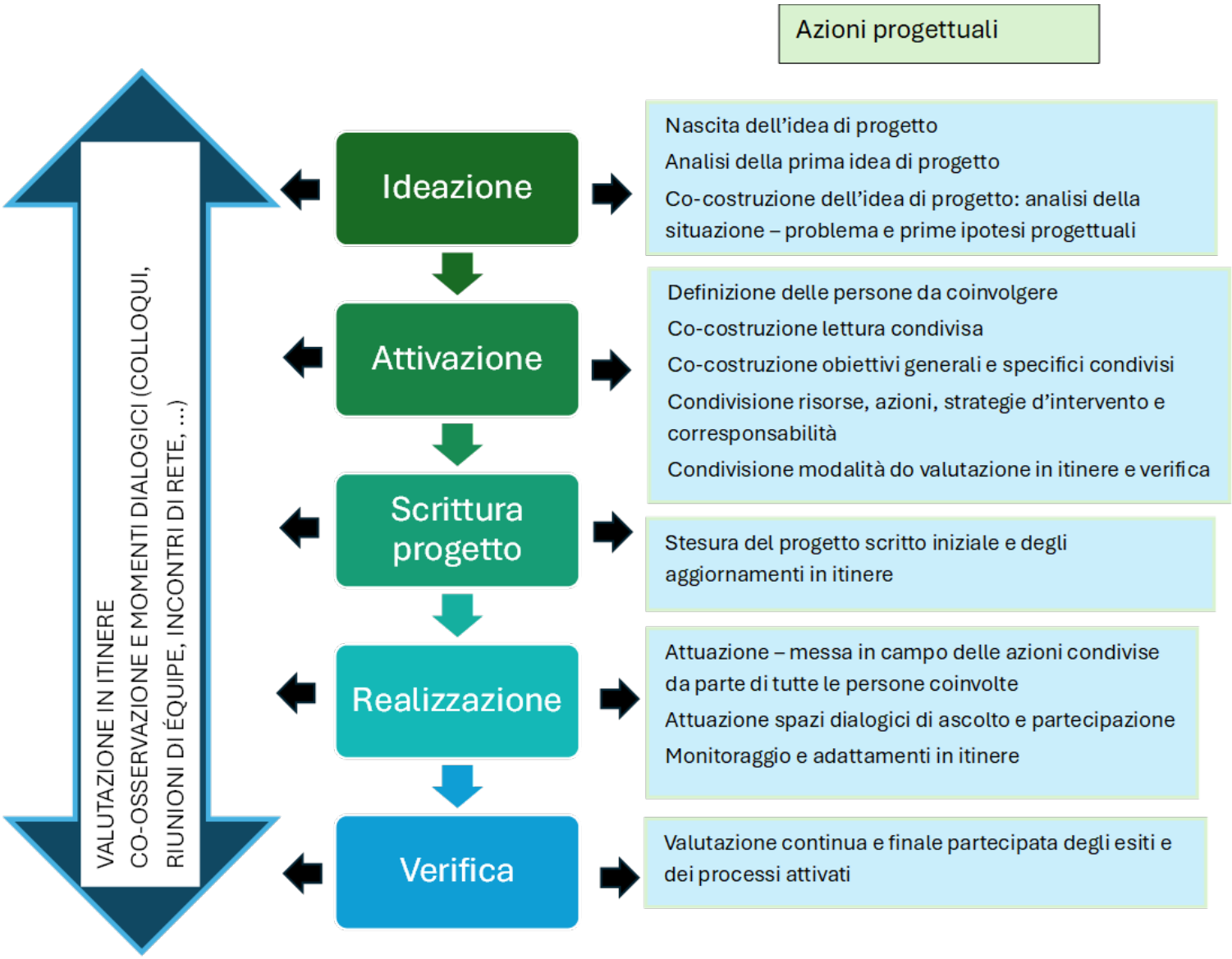

5.1. Conoscenza del contesto socioeducativo/ territori

Prima di attivare qualsiasi processo di progettazione individuale, di gruppo o di comunità è necessario approfondire la conoscenza del contesto in cui tale progetto si svilupperà. Se l'operatore è già inserito nel contesto del progetto potrà beneficiare già di alcune conoscenze pregresse che favoriscono la comprensione della situazione, anche se su ogni elemento significativo è opportuno verificare che tali conoscenze siano ancora attuali. L'operatore dovrà attivarsi per ricercare le informazioni utili per comprendere gli elementi di seguito segnalati che richiedono un maggior approfondimento e aggiornamento.

Conoscenza del contesto socioculturale in cui si svilupperà il progetto

Gli elementi indispensabili alla conoscenza del contesto socioculturale contemplano il rilevamento della geografia della popolazione e della geografia sociale.[2]

- ***Popolazione*** *(elementi anagrafici, valoriali e religiosi, etnici, linguistici…)*: la popolazione è suddivisa in tre grandi gruppi (giovani, adulti, anziani), allo scopo di cogliere il loro diverso posizionamento rispetto all'attività formativa e a quella produttiva: i giovani in formazione non ancora in produzione, gli adulti in produzione e non più in formazione, gli anziani in condizione post-formativa post-produttiva; in sintesi, allo scopo di differenziare la popolazione attiva dalla popolazione non ancora attiva e da quella non più attiva. La conoscenza della composizione anagrafica della popolazione rende possibile ricavare alcuni indicatori importanti per cogliere lo stato e l'evoluzione dei processi demografici e quindi dei bisogni di servizi (anche educativi) di quello specifico territorio.

- ***Ambiente geografico-naturale****:* l'importanza dell'ambiente geografico e naturale riguarda l'influenza che ha avuto nello sviluppo socioeconomico del territorio, sul tipo di organizzazione comunitaria che ha favorito o sfavorito, sulla cultura della popolazione fornendo materiale per la costruzione di storie, miti e riti legati alla natura e alle sue manifestazioni (per esempio le narrazioni che nascono all'interno di una cultura che vive una natura ancora incontaminata e, alle volte, alquanto minacciosa).

- ***Ambiente urbanistico:*** diventa importante interrogarsi sulla struttura delle comunicazioni dell'area di indagine, dei mezzi di trasporto disponibili, dell'accesso agli stabili che ospitano servizi e strutture pubbliche. Anche la tipologia delle abitazioni ci parla degli usi e dello stile di vita della popolazione, come pure le condizioni d'accesso ai beni di prima necessità.

[2] Tramma, S. (2018). Pedagogia sociale. Guerini Scientifica.

- ***Situazione socioeconomica:*** la mappa socioeconomica richiede un'analisi della condizione occupazionale delle persone (…) e tale informazione è un indicatore tra i più importanti della "qualità della vita" di un territorio, poiché contribuisce a evidenziare l'esistenza di aree problematiche dovute alla mancanza o all'attesa del lavoro, con tutte le possibili conseguenze in termini di situazioni marginali o comportamentali devianti.

- ***Mobilità:*** la mappa della mobilità, in connessione con quella urbanistica deve comprendere anche la circolazione delle persone, cioè quelle forme di mobilità abituali, giornaliere, dovute, per esempio, agli spostamenti dal luogo di residenza ai luoghi di svolgimento dell'attività professionale o formativa.

- ***Ambiente relazionale formale e informale*** (caratteristiche dei sistemi relazionali presenti e situazione aggregative): occorre interrogarsi sulle possibilità aggregative che il territorio offre. Generalmente sono presenti istituzioni aggregative formali ed organizzate con obiettivi e mission definiti (centri culturali, servizi di aggregazione per anziani e centri giovanili), ma anche istituzioni aggregative informali e non organizzate (centri sociali autogestiti, gruppi di anziani legati a un luogo di incontro "debole" o che nascono spontaneamente a dipendenza dell'evoluzione e dei desideri degli aggregati).

- ***Servizi:*** la mappa dei servizi alla persona è quella in cui sono collocabili i principali interlocutori e i possibili partner del lavoro educativo territoriale. In questo senso la mappatura consente non solo di conoscere il territorio ma anche di capire quali potrebbero essere i soggetti maggiormente interessati, o co-promotori di interventi educativi. Alcuni esempi di servizi:
    - Servizi d'area della formazione
    - Servizi d'area sanitaria
    - Servizi d'area assistenziale e socioeducativa
    - Servizi d'area culturale
    - Servizi d'area sportiva e tempo libero

- ***Storia:*** l'attenzione alla storia del territorio è importante per cogliere le continuità e le discontinuità, le persistenze e le innovazioni, le crisi e i consolidamenti, in ultima analisi per capire come un luogo è giunto a essere quello che è, soprattutto in una fase, come l'attuale, caratterizzata dalla velocità dei cambiamenti riguardanti ogni aspetto dell'esistenza degli individui, dei gruppi, delle collettività.

5.1.1 Conoscenza dell'istituzione

- Sistemi di premesse istituzionali (storia, valori e finalità)
- Mandato (contratto di prestazione con finanziatori, sistema gestione di qualità, …)
- Modello d'intervento (approccio teorico di riferimento e relativa traduzione operativa)
- Modello organizzativo (organigramma istituzionale)
- Equipe (composizione professionale, ruoli e funzioni)
- Tipologia di utenza
- Eventuale sottostruttura o servizio in cui si opera
- Mansionari (relativi ai diversi ruoli all'interno della struttura)

5.1.2 Auto-osservazione dell'operatore sociale

a) Premesse personali

- Visione dell'uomo e della società
- Visione della professione (motivazioni, ruolo, utenza)
- Attuali modelli operativi e concetti teorici di riferimento

b) Risorse e limiti personali e professionali

Consapevolezza dello stato attuale di apprendimento e mobilizzazione di:

- *Meta-competenze* di auto-osservazione, capacità critica e pratica riflessiva
- *Atteggiamenti di fondo* dell'operatore sociale
- *Competenze professionali* acquisite e/o da sviluppare
- Eventuali *competenze specifiche* funzionali allo sviluppo del progetto

5.2. Ideazione

5.2.1 Nascita dell'idea di progetto

Momento in cui un attore del contesto (interno o esterno all'istituzione) inizia ad ipotizzare l'intenzione educativa a delineare e stimolare possibilità di cambiamento riguardanti la persona, i gruppi informali, le organizzazioni, le comunità ed i contesti territoriali.

5.2.2 Analisi della prima idea di progetto

Riflessione sulle motivazioni, sulla funzionalità e sui possibili effetti dell'idea di progetto, considerando le proprie competenze secondo la gerarchia stabilita nell'Istituzione e i canali di comunicazione istituzionali, sia che l'idea provenga dall'operatore o da una richiesta di un altro attore interno o esterno all'istituzione.

5.2.3 Costruzione dell'idea di progetto

A. Analisi della situazione-problema su cui s'intende elaborare il progetto

La ***valutazione iniziale*** è un processo di conoscenza ed analisi della situazione problema su cui s'intende intervenire, della domanda, di potenzialità e limiti, dei bisogni e delle situazioni di disagio.
Tale processo si attua leggendo la *documentazione scritta* esistente sulla situazione, attraverso *colloqui ed incontri con le persone significative*, tramite *l'osservazione diretta delle persone implicate* nella situazione.

- Per ***persone significative*** si intendono tutte quelle persone che hanno una reale o potenziale influenza sulla situazione in oggetto, sulla sua possibilità di evoluzione e cambiamento.
  È utile che l'operatore sociale si doti di strumenti adatti per la raccolta delle informazioni (griglie di osservazione, diari di bordo…) per poter poi analizzare e condividere con altri i dati emersi. La ricerca dovrà essere mirata a cogliere le risorse e i limiti della situazione considerata, ponendo l'accento sulle potenzialità di cambiamento evolutive riscontrabili.

- Per ***problema*** si intende la distanza tra una situazione esistente e una auspicata (es. condizione abitativa, comportamenti… distanti da ciò che viene ritenuto dignitoso e socialmente accettabile). Il problema può essere percepito da un osservatore esterno anche se chi ne è portatore non ne è consapevole.

- Per ***bisogni emancipativi*** (bisogni evolutivi e complessi) si intendono le esigenze di crescita personale dell'utenza o di sviluppo sociale, organizzativo o culturale dell'istituzione, del servizio sociale o del territorio. Esigenze volte ad aumentare il livello di benessere, autonomia, autodeterminazione ed integrazione sociale delle persone coinvolte. I bisogni su cui si intende intervenire devono essere coerenti con il mandato e le finalità dell'istituzione di appartenenza dell'operatore e con le sue finalità professionali.

- Per ***domanda*** si intende l'atto esplicito di richiesta di intervento e di aiuto che le persone rivolgono ai servizi socio educativi. Le domande contengono processi di delega più o meno funzionali al cambiamento della situazione. Spesso la domanda esplicita contiene elementi impliciti da codificare per cogliere i bisogni emancipativi presenti nella situazione.

- Per ***desideri e aspirazioni*** Maslow ci insegna che le persone, oltre ad esprimere bisogni primari, avvertono una tensione verso la propria autodeterminazione.
  Nello spazio della relazione di aiuto il discorso tra operatore sociale e persona cambia se poniamo il focus non solo sui bisogni ma anche sui desideri e le aspirazioni. L'operatore sociale non è un semplice risolutore di problemi/erogatore di

prestazioni ma, coerentemente con l'agire etico che il nostro lavoro richiede, anche un costruttore di storie e di speranza
Il termine ***desiderio*** raffigura un Sentimento intenso che spinge a cercare il possesso, il conseguimento o l'attuazione di quanto possa appagare un proprio bisogno fisico, psicologico, sociale o spirituale.

L'antropologo statunitense Appadurai fa riferimento al concetto di ***aspirare*** inteso come la capacità di immaginare un futuro più favorevole alla propria esistenza.
La capacità di aspirare si esercita nel presente: *‹‹Aspirare a qualcosa vuol dire dare un senso al futuro: ma lo si fa nel presente, e il senso del futuro si riverbera così sul senso dell'ora, che dalla presenza dell'aspirazione è modificato››* (Jedlowski 2012: 4). In sostanza per poter nutrire delle aspirazioni è necessario individuare nel presente una base minima di condizioni, capacità e competenze già acquisite su cui poter sviluppare le ambizioni future.
Il focus viene posto sul futuro, sulla dimensione culturale e sulla democrazia - deep democracy, ossia la democrazia situata e praticata nella vita quotidiana.

Per aspirare occorre:

- capacità culturale, possibilità di partecipare alle rappresentazioni sociali che danno forma e significato alla società e al suo futuro (configurazioni del possibile e del desiderabile)
- capacità di navigare tra norme sociali e di appoggiarvisi per perseguire i propri progetti di vita
- capacità di «voce»: il modo di esprimersi degli individui nel collettivo, la dimensione politica della configurazione del futuro

Per Appadurai la cultura è sempre un dialogo tra aspirazioni e tradizioni già sedimentate (tradizioni). La capacità di aspirare ha a che fare con la possibilità di immaginare e di esplorare, con i margini per aprire delle possibilità e quindi esplorarle ed esperirle.

Laddove si esprime la capacità di aspirare si costruisce un ancoraggio all'immaginazione. Un'immaginazione ancorata offre la possibilità di contrastare la potenza del dominio.
Nelle società più povere e non democratiche viene negata la possibilità di coltivare e esprimere le aspirazioni. Per promuovere la capacità di aspirare è quindi necessario combattere le disuguaglianze.
Spesso anche nelle società più ricche e sviluppate, caratterizzate da individualismo e isolamento sociale, si osserva un indebolimento della capacità di aspirare: posti di fronte agli effetti perversi e ai disastri prodotti dalla stessa potentia tecnologica e finanziaria i cittadini delle società opulente sembrano infatti oscillare continuamente tra una cinica rassegnazione all'esistente e una fede indiscutibile nelle soluzioni tecnocratiche.

- Per ***capacità (capabilities)*** si intende che nella progettazione sociale ed educativa oltre all'attenzione ai bisogni delle persone risulta fondamentale conoscere, far emergere e valorizzare le loro risorse, capacità, talenti e potenzialità, considerandole protagoniste dei loro percorsi di emancipazione.
  Tutti possiedono delle capabilities, incluse le persone in situazione di vulnerabilità, e devono poter partecipare in modo attivo e positivo allo sviluppo della comunità stessa.
  Tutti meritano l'accesso alle istituzioni chiave della società. (Sen A.K., 2000)
  Nella prospettiva di Sen è necessario rafforzare le capabilities delle persone, in maniera ampia, in modo da promuovere il benessere dell'intera comunità.

  Il rilevamento delle risorse, dei bisogni e delle aspettative può avvenire solo tramite modalità di co-osservazione e di confronto dialogico.
  L'analisi dei bisogni va sempre posta in stretta relazione con il contesto di appartenenza e con gli ambienti di vita dei protagonisti del progetto e deve essere orientata:
  - alla co-costruzione di un processo di consapevolezza delle necessità e dei limiti e ad una valorizzazione delle risorse e delle potenzialità
  - a definire le azioni e il percorso di cambiamento da attivare con il progetto
  - ad accrescere la percezione della possibilità di incidere sulla realtà
  - alla trasformazione dei bisogni in obiettivi emancipativi per orientare le strategie progettuali
  - a sviluppare competenze di auto-progettazione della propria vita nei protagonisti volti all'accrescimento delle autonomie e dell'empowerment dei soggetti implicati (Paradiso, 2020)

  Per l'individuazione dei bisogni di sviluppo individuali, il pedagogista Lev Vygotskij ha elaborato il concetto chiave della Zona di Sviluppo Prossimale (ZSP)[3].

  La ZSP è definita come la distanza fra il livello di sviluppo attuale, dato dal tipo di abilità mostrata da un individuo che affronta un compito da solo, e il livello di sviluppo potenziale, ovvero le abilità messe in atto quando l'individuo affronta il medesimo compito con l'aiuto di altri.

  In questa prospettiva il presupposto per lo sviluppo è rappresentato dalla relazione con gli altri. La relazione intersoggettiva consente agli individui di effettuare una progressione conoscitiva più ampia rispetto a ciò che essi riuscirebbero effettuare da soli.

[3] Speltini G. a cura di (2005) *Minori, disagio e aiuto psicosociale*. Il mulino

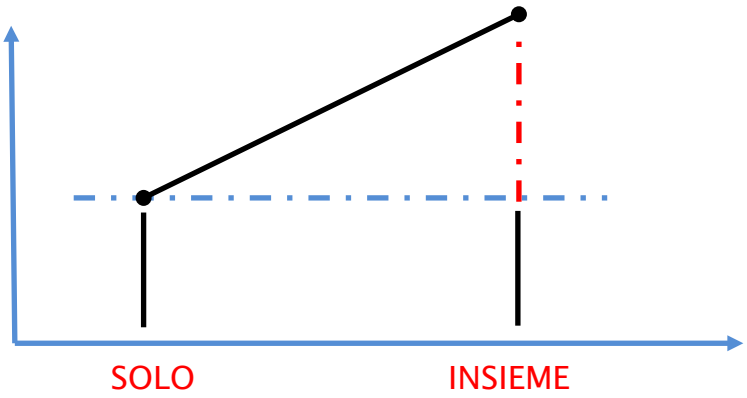

Differenza tra ciò che la persona sa fare da sola e ciò che sa fare insieme ad un altro

Il processo di raccolta informazioni e analisi della situazione segue tappe specifiche in relazione a che si tratti di una situazione problema relativa all'utenza o che si tratti di una situazione relativa all'organizzazione o a gruppi di persone.

Situazione problema relativa ad un utente

- Osservazione diretta e/o partecipante
- Raccolta anamnesi e percorso socioeducativo, formativo e professionale fino ad ora attuato dall'utente attraverso incontri, colloqui, lettura documentazione scritta
- Individuazione delle persone significative per l'utente nella rete interna ed esterna all'istituzione
- Individuazione iniziale delle risorse e dei bisogni emancipativi in relazione alle finalità del proprio ruolo professionale e dell'istituzione in cui si opera

B. Prima individuazione di possibili obiettivi e strategie d'intervento

L'équipe in relazione all'analisi preliminare della situazione problema effettuata formula alcune prime ipotesi di obiettivi e strategie di intervento che andranno poi negoziate con le persone coinvolte nel processo dialogico di progettazione.

5.3 Attivazione - processo di negoziazione

Per rendere il processo di progettazione il più possibile partecipato è necessario che tutte le parti del progetto siano costruite con le altre persone significative attraverso un percorso di negoziazione dei diversi punti di vista.
In particolare, in questa parte risulta fondamentale il processo di negoziazione fra le persone coinvolte.

5.3.1 Definizione della rete da coinvolgere nel progetto

Individuazione delle persone che si ritengono significative da coinvolgere nella costruzione del progetto, dei loro ruoli e funzioni.

Per individuare le persone da coinvolgere all'interno di un processo di progettazione partecipata è necessario comprendere quali persone della rete di relazioni personali e professionali (rete socioassistenziale, volontariato, etc.) del potenziale protagonista del progetto hanno una reale influenza sui possibili processi di cambiamento evolutivi.

5.3.2 Processo di co-costruzione della partecipazione

Negoziazione della condivisione (co-costruzione di significati condivisi) con le diverse persone coinvolte (all'interno dell'istituzione, con l'utente, con la rete esterna all'istituzione)

a. Costruzione di una lettura condivisa

Per rispettare la complessità dinamica delle situazioni e per poter considerare davvero le persone nella propria dimensione di globalità nell'interazione, è utile che l'educatore individui al più presto quali sono le figure significative (che hanno un'influenza diretta) nella situazione presa in considerazione e che organizzi momenti e modalità di confronto. Negli incontri con i diversi partner della progettazione sarà importante attivare un processo di confronto sulle rappresentazioni che porti ad elaborare una lettura complessa e condivisa della situazione-problema su cui è necessario intervenire, in quanto "*i processi di valutazione e di osservazione non hanno valore e validità … se non sono costantemente oggetto di discussione ed elaborazione in équipe, sottoposti quindi a un continuo monitoraggio che dà dignità all'essere in situazione degli operatori*"[4].

Per poter arrivare alla costruzione di una lettura condivisa, è necessario attivare un primo momento di indagine sulle rappresentazioni della situazione di ogni persona significativa presa in considerazione per il progetto partecipato. Nell'incontro teso all'indagine sulle rappresentazioni, l'educatore assume il ruolo di facilitatore della comunicazione, aiutando i partecipanti ad esprimere il loro punto di vista sulla situazione, la loro definizione dell'area problematica, le spiegazioni che si sono dati del problema e i tentativi di soluzione finora intrapresi. Nella fase di scambio di rappresentazioni bisogna essere consapevoli delle resistenze alla percezione di punti di vista diversi dal proprio che nasceranno nei partecipanti (educatore compreso). Una di queste resistenze, come abbiamo già visto, è ad esempio la tendenza a generalizzare e a essere fedeli alle proprie conoscenze, ed "*è proprio il proporsi e l'imporsi, nei momenti di confronto tra operatori di queste verità che rende arduo avviare processi di co-costruzione. Non riusciamo a proseguire il lavoro conoscitivo con gli altri, ad aprire e mobilitare possibilità di conoscenza perché siamo così identificati con i nostri saperi, le nostre teorie, il nostro apparato cognitivo ed emotivo, che non siamo disponibili a incontrare altre visioni e versioni della realtà."*[5].

Le persone, nell'esprimere il proprio punto di vista ad altri interlocutori, sono portate a utilizzare frasi e pensieri routinari e generalizzati. Si tende a narrare considerazioni sulla situazione che ne danno un giudizio standardizzato, mentre è importante far raccontare il percorso di attribuzione di significato che ha portato alla costruzione di una determinata rappresentazione. È quindi necessario far emergere esempi

[4] C.Palmieri ,a cura di C.Palmieri e G. Prada, *La diagnosi educativa. La questione della conoscenza del soggetto nelle pratiche pedagogiche*, Franco Angeli, Milano, 2005, pag. 51
[5] R. Camerlenghi, F. D'Angella, *Come lavorare insieme tra operatori?* in Animazione sociale , ottobre 2008, , EGA, Torino, pag. 62

specifici di relazione, osservati e vissuti, che hanno portato la persona ad elaborare la sua spiegazione; questi esempi devono contenere sia gli elementi descrittivi osservati, sia le emozioni e le idee che hanno suscitato. L'ascolto di un punto di vista diverso porta gli interlocutori a cercare di ritenere solo le informazioni che confermano la propria lettura della realtà: quelle che creano dissonanze cognitive alimentano conflitti che spingono a cercare di far prevalere una visione sull'altra. Più gli interlocutori sono consapevoli di questa dinamica relazionale e cognitiva, più è possibile porsi l'obiettivo di accettare altre visioni come ampliamento della propria e non per forza come disconferma. Ciò presuppone che si accetti l'idea che non esiste una verità da scoprire, ma c'è una possibile verità da co-costruire e, che per far ciò, servono più punti di vista e la capacità di tollerare la frustrazione di poter perdere le proprie certezze acquisite. Quando il confronto avviene tra operatori sociali che operano con professionalità diverse e/o con modelli teorici e operativi differenti, spesso si comunica attraverso interpretazioni routinarie e rigide della propria identità professionale o dei propri ruoli, mandati e contesti professionali. "*La co-costruzione della conoscenza ha a che fare con quanto ci sentiamo autorizzati a osare e inventare il nostro lavoro (…) se l'identità professionale è pensata all'interno di codici professionali o deontologici rigidi e statici, è difficile poter osare e quindi avventurarsi con altri in percorsi di ricerca e conoscenza delle situazioni che divergono da letture istituzionali o da mansionari professionali".*[6] Per gli operatori sociali che vogliono lavorare in un'ottica di co-progettazione è quindi auspicabile riferirsi ad una identità professionale mobile, che si costruisce nel confronto e nell'incontro con l'altro.

Un'altra possibile forma di resistenza nel recepire i punti di vista differenti, è riscontrabile nella tendenza a rifugiarsi nel fare. Il dialogo su situazioni di difficoltà produce facilmente negli interlocutori un'ansia di risoluzione del problema ed una difficoltà nel sostare nelle situazioni di conflitto, di incertezza e impotenza. La tendenza comune per sfuggire a queste spiacevoli situazioni è quella di rifugiarsi nel fare, nel trovare e attuare risposte. È fondamentale che in questo primo scambio di contenuti non si parli delle soluzioni che ogni persona riterrebbe utile attivare. Infatti se ogni interlocutore si trova ad ascoltare il punto di vista degli altri sulla situazione, con l'attenzione dell'operatore a de-amplificare le tensioni sul piano comunicativo, ognuno inizierà ad accorgersi che la stessa vicissitudine può essere percepita da angolature differenti. Ciò può aiutare le persone ad aprirsi ad un clima di confronto più positivo.

Compito dell'operatore che gestisce l'incontro diventa allora trasmettere un atteggiamento di non giudizio dei punti di vista, consentendo l'attivazione di un processo di legittimazione di ogni rappresentazione. Una volta emerse da parte di tutte le persone le rappresentazioni della situazione, l'educatore può rilanciare una nuova **narrativa** che contenga i diversi punti di vista degli interlocutori (compreso il suo) in un quadro coerente e funzionale all'elaborazione del progetto educativo

[6] R. Camerlenghi, F. D'Angella, *Come lavorare insieme tra operatori?* in Animazione sociale , ottobre 2008, , EGA, Torino, pag. 62

partecipato. Solo dopo che tale narrazione viene proposta e condivisa dalle persone coinvolte, l'operatore è in grado di riaprire la fase di indagine sugli obiettivi da raggiungere, gli strumenti da utilizzare, la divisione dei compiti e le modalità di verifica. La costruzione di una buona narrativa da parte dell'educatore facilita la condivisione delle fasi successive di partecipazione al progetto. La riformulazione deve il più possibile evitare letture deterministiche - che intrappolano le possibilità - o diagnostiche, che tendono ad incanalare in modo unidirezionale i processi di cambiamento.

b. Costruzione di obiettivi condivisi

In ogni progetto, una volta condivisa la lettura della situazione da tutte le persone coinvolte, bisogna elaborare degli obiettivi che indicano le mete da raggiungere e i cambiamenti attesi, concordati con tutti gli interlocutori.
Gli obiettivi generali condivisi danno l'orizzonte di senso al progetto indicando la declinazione di macrofinalità del lavoro sociale sulla specifica situazione; gli obiettivi specifici condivisi, indicano i cambiamenti osservabili attesi per raggiungere gli obiettivi generali.
Ogni obiettivo non dovrà essere considerato come elemento statico, preordinato e soggetto a una possibile gerarchizzazione «ma come dinamico, come processo interattivo tra il soggetto e l'ambiente circostante». (Traverso, 2016, p.120)[7]. Gli obiettivi possono essere organizzati in gruppi relativi a specifiche aree di apprendimento.
Gli obiettivi nel processo progettuale partecipato assolvono a più funzioni:

- **Orientativa**
  Delineano lo scopo dell'agire progettuale, sia a livello dell'orizzonte di senso nella declinazione delle macrofinalità del lavoro sociale per lo specifico progetto, sia nell'individuazione di mete concrete e raggiungibili inerenti lo sviluppo di specifici apprendimenti e competenze

- **Comunicativa**
  Contribuiscono ad attivare scambi di comunicazione chiari e condivisi a diversi livelli: con l'utenza, tra i professionisti che operano all'interno della stessa struttura (équipe) e con la rete formale e informale esterna

- **Decisionale**
  Consentono di ancorare gli interventi e le scelte a finalità discusse e condivise a priori tra tutti gli attori coinvolti, garantendo lo sviluppo di partnership cooperative fondate sul rispetto dell'empowerment relazionale e della distribuzione delle responsabilità

[7] Traverso, A. (2016). *Metodologia della progettazione educativa: Competenza, strumenti e contesti.* Roma: Carocci.

- **Valutativa**
  Fornendo possibili traduzioni in indicatori di valutazione sia del raggiungimento dei risultati attesi (es: sviluppo di specifiche competenze, apprendimenti conseguiti, ...) sia in merito alla validità del processo partecipato attivato.

Descrizione degli obiettivi (scritta e dialogale)

«Scrivere bene gli obiettivi rende possibile uno sviluppo progettuale teso alla concretezza, all'esplicitazione delle traiettorie e dei traguardi e, non secondario, rende fruibile il progetto a possibili valutatori o, semplicemente, a coloro con i quali lo si deve/può condividere.» (Traverso, 2016, p.117)[8].
Nei **progetti di vita** gli obiettivi vengono sempre formulati considerando quale soggetto il protagonista del progetto e non i professionisti: (es obiettivo generale: Mario aumenterà la sua autonomia negli spostamenti sul territorio; es obiettivo specifico: Mario entro tre mesi saprà leggere gli orari del bus della tratta foyer lavoro e riuscirà a prendere autonomamente i bus per arrivare in orario sul posto di lavoro e per rientrare in foyer).

➢ ***Co-costruzione di obiettivi generali condivisi***

Gli obiettivi generali devono essere giustificabili e coerenti rispetto alle esigenze emerse dalle persone coinvolte nel progetto ed alle finalità istituzionali.

Definiscono il risultato da conseguire a medio-lungo termine, alla conclusione dell'intervento socioeducativo.

Gli obiettivi generali designano processi di apprendimento complessi in rapporto a specifiche aree di apprendimento. Spesso sono formulati come declinazione sulla specifica situazione di una o più macrofinalità del lavoro sociale (es. accrescere l'autonomia di gestione della quotidianità dell'utente; accrescere il livello di integrazione sociale dell'utente…). Essi determinano le successive strategie d'intervento e di programmazione.
È importante che tali mete siano coerenti con le finalità professionali dell'operatore sociale. Devono essere formulati con verbi all'infinito.

[8] Traverso, A. (2016). *Metodologia della progettazione educativa: Competenza, strumenti e contesti.* Roma: Carocci.

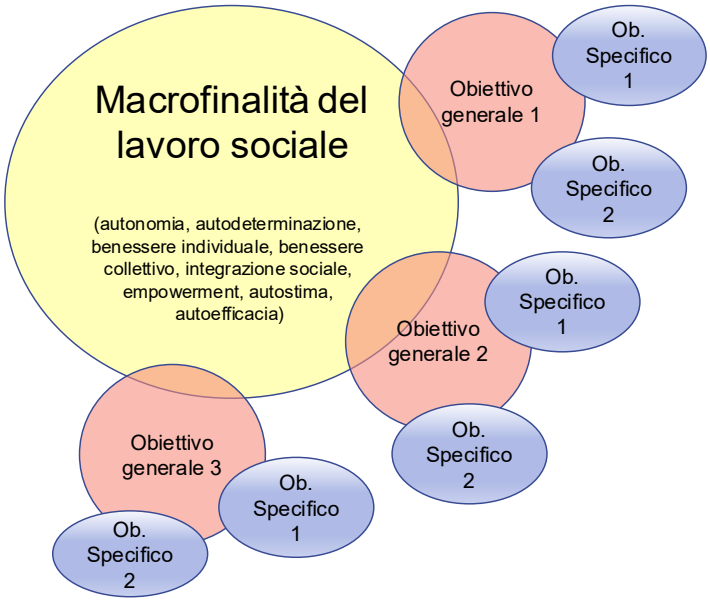

- ***Declinazione nei diversi ambiti d'intervento degli obiettivi generali condivisi in obiettivi specifici***

Concordati gli obiettivi generali da perseguire, è importante che essi vengano declinati in obiettivi specifici all'interno di ogni ambito d'intervento ritenuto necessario (competenze di gestione della vita quotidiana; competenze cognitive, scolastiche e/o professionali; competenze relazionali, affettive, sociali; competenze di gestione del tempo libero, passioni; competenze di cura della propria salute; competenze di effettuare scelte consapevoli e di gestirne le conseguenze-autodeterminazione).

Gli obiettivi specifici designano prestazioni semplici e osservabili. Devono essere formulati come mete da raggiungere a breve-medio termine, che concorrono a perseguire un obiettivo generale.

È importante che gli obiettivi specifici siano perseguibili, ossia realistici per le capacità attuali delle persone implicate (vedi Zona di Sviluppo Prossimale) e per le condizioni di fattibilità del contesto, tenendo sempre in considerazione le potenzialità di sviluppo inclusivo dei contesti stessi. Inoltre, per attivare la motivazione al cambiamento degli attori coinvolti nel progetto, gli obiettivi specifici devono essere ambiziosi nel senso di mirare all'apprendimento di nuove competenze o ad un maggior grado di padronanza delle stesse.

➢ *Descrizione degli obiettivi specifici (scritta e dialogale): obiettivi SMART*

Gli obiettivi nella progettazione partecipata per poter assolvere alle funzioni citate devono essere espressi con un linguaggio **SMART.**

- **Semplice**, chiaro e comprensibile per tutte le persone coinvolte
- **Monitorabile**, attraverso le modalità e gli indicatori di valutazione condivisi. Gli indicatori prefigurano i micro-cambiamenti osservabili attesi (comportamenti, azioni in situazione…) che vanno a concorrere al raggiungimento degli obiettivi.
- **Auspicabile**, che indica mete riconosciute come opportune e adeguate da tutte le persone coinvolte
- **Realistico**, raggiungibile, senza essere sovradimensionato o sottodimensionato (es: zona prossimale di sviluppo), concreto
- **Temporale**, collocabile in un lasso di tempo realistico per renderlo attuabile. La definizione dei tempi previsti per il raggiungimento degli obiettivi dà anche indicazioni agli operatori sull'efficacia del proprio agire progettuale.

c. Definizione di azioni progettuali e strategie di intervento condivise

Le azioni progettuali sono un **insieme di interventi concatenati attorno agli obiettivi specifici da realizzare all'interno di una dotazione definita di risorse, in un tempo e in uno spazio specificato e progettato a priori.**
Nella progettazione dialogico-partecipata devono indicare **le azioni che il protagonista del progetto e tutti gli attori coinvolti** (professionisti familiari, rete formale e informale) dovranno attuare per perseguire l'obiettivo specifico condiviso.

Sono la parte del progetto che sviluppa la pianificazione delle azioni per raggiungere i risultati. Rappresentano il **processo** attraverso cui si mettono in relazione gli obiettivi con le azioni, le metodologie, le risorse, gli spazi e i tempi.

Rappresentano quindi la pianificazione dettagliata del lavoro da svolgere e lo strumento che consente di aver chiari gli elementi costitutivi per avviare il processo.

Anche le azioni vanno espresse con un linguaggio **SMART**.**La temporalità delle azioni deve essere coerente con quella degli obietti specifici.**

A seguito dell'analisi condivisa di bisogni, desideri e aspirazioni, capacità e risorse, in coerenza con gli obiettivi condivisi e in accordo con tutte le persone coinvolte, vengono individuate le **strategie di intervento.**
Per definire delle strategie di intervento potenzialmente efficaci va chiarita la natura dei comportamenti che si vogliono consolidare, sviluppare o trasformare (cognitivi, metacognitivi, operativi, relazionali e comunicativi, di sviluppo complessivo della persona…).

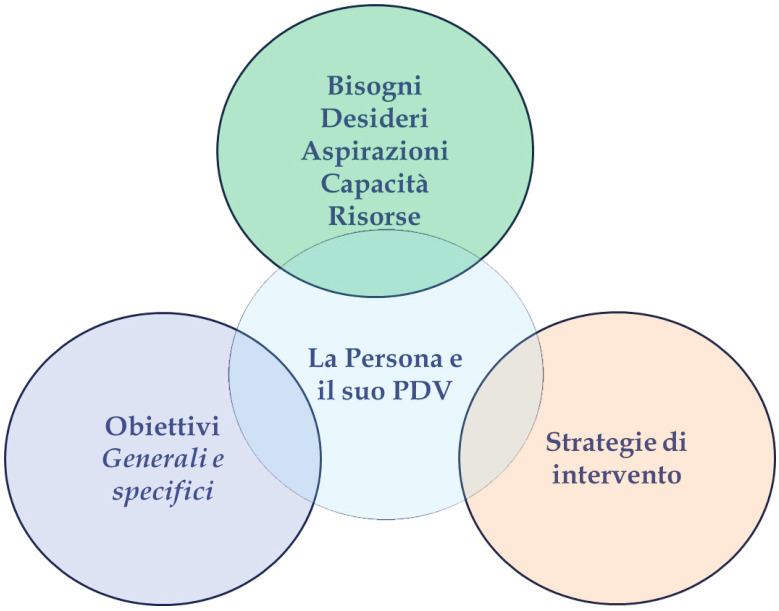

Tra le strategie di intervento privilegiate dagli approcci partecipativi vi sono momenti dialogici quali colloqui, incontri di rete, incontri di co-osservazione, spazi di ascolto e confronto durante la relazione quotidiana.

d. Definizione degli strumenti e delle risorse

È necessario analizzare e condividere preventivamente le risorse a disposizione e/o necessario per l'attuazione del progetto: le risorse umane specifiche (persone da implicare nel progetto in relazione alle loro competenze professionali o ai legami con il protagonista del progetto), risorse umane a-specifiche (competenze di tipo organizzativo-amministrativo per l'organizzazione dei contesti e delle attività previste dal progetto, lo sviluppo di un preventivo e della rendicontazione delle spese previste), risorse logistiche (luoghi, strutture, mezzi di trasporto), materiali necessari per le attività o per la predisposizione dei contesti, risorse economiche (costi dele personale, spese di affitto spazi, di gestione delle attività…).
Gli strumenti e i mezzi materiali impiegati devono essere sufficienti ed appropriati all'attività socioeducativa in atto. Tali risorse sono da utilizzare secondo criteri d'economicità e di efficacia.

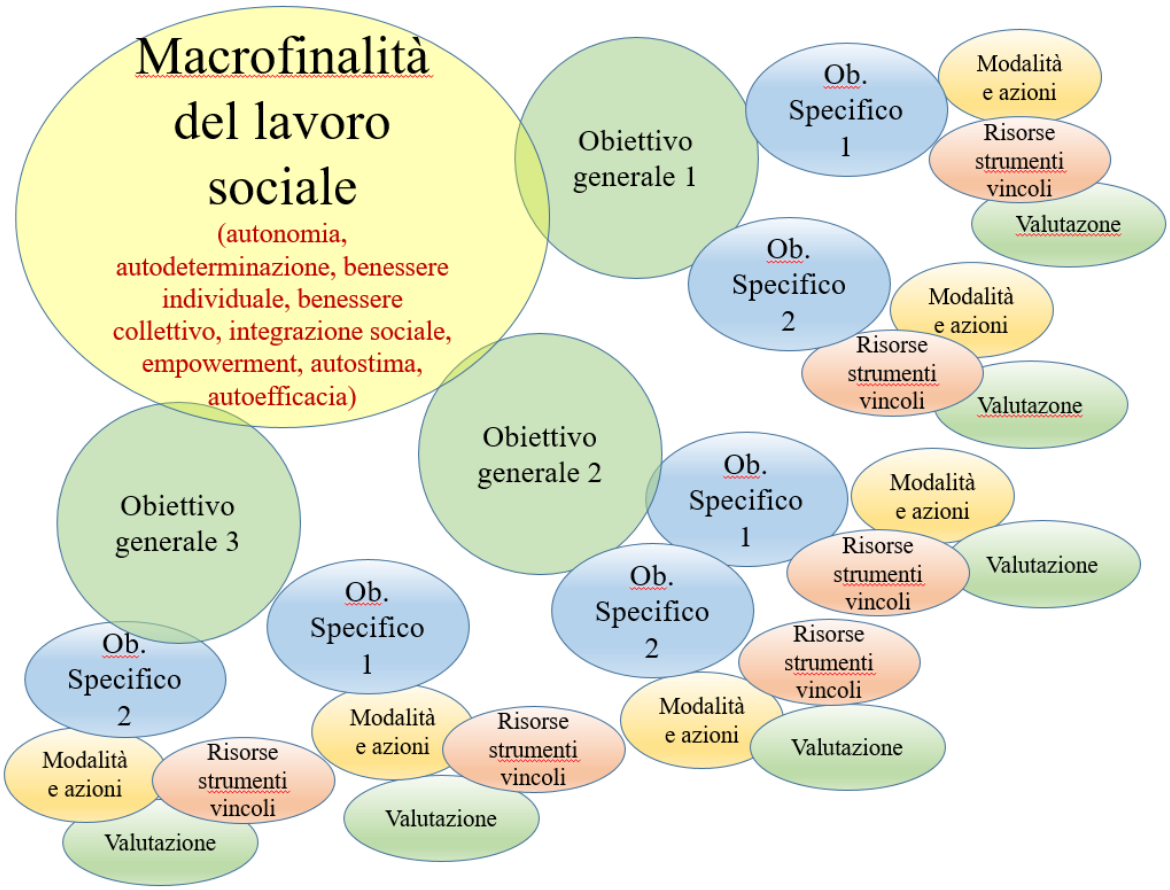

e. *Divisione dei compiti*

È necessario concordare nel dettaglio chi fa cosa per raggiungere l'obiettivo: ogni persona coinvolta deve essere in chiaro su cosa ci si attende da lei e sulla sua parte di corresponsabilità nella riuscita del progetto, e deve condividere tale compito.

f. *Definizione degli spazi e dei tempi a disposizione*

Definiti i punti precedenti è importante confrontarsi e condividere la scelta degli spazi e dei tempi a disposizione delle persone coinvolte per attuare la loro parte del progetto.

g. *Definizione delle modalità di valutazione continua e di verifica del progetto*

Durante gli incontri di negoziazione è importante che gli operatori condividano le modalità di valutazione in itinere del progetto, pensando alle possibilità di incontri intermedi con le persone coinvolte nel progetto, programmati e al bisogno, per potersi confrontare sul percorso attuato e sulle eventuali modifiche da apportare al progetto.

L'operatore sociale dovrà pure individuare e concordare i tempi e le modalità di verifica del raggiungimento degli obiettivi specifici su cui ha il compito di intervenire. Più la valutazione è esplicita e condivisa con le persone implicate direttamente nella parte del progetto più si costruiscono significati funzionali condivisi.

5.4 Progettazione / Elaborazione del progetto scritto

In questa fase viene formalizzata la pianificazione degli interventi e si procede con l'elaborazione scritta del progetto condiviso.

La stesura del progetto dovrà contenere la descrizione dell'intero processo di progettazione.
Scrivere significa dichiarare, mettere su carta, tracciare e comporre, lasciare traccia dando visibilità e condivisibilità. Mettere su carta, implica anche l'essere d'accordo su quello che si dichiara, che si traccia, individualmente o collettivamente, vuol dire lasciare un termine di riferimento, più o meno definitivo, più o meno inderogabile e imprescindibile, di confronto e di richiamo.

Non da ultimo, l'esigenza di una stesura scritta di quanto s'intende realizzare, favorisce l'esplicitazione e la verifica delle intenzioni e della comprensione delle stesse da parte degli interessati, chiarendo i termini di riferimento del progetto partecipato.

5.5 Attuazione - realizzazione

Svolgimento degli interventi e delle attività programmate con una valutazione continua per eventualmente apportare delle modifiche in itinere.

- ***Svolgimento degli interventi e delle attività programmate con una valutazione continua per eventualmente apportare delle modifiche in itinere***

Durante lo svolgimento dell'attività socioeducativa l'operatore ha il compito di mettere in atto interventi relazionali che favoriscano il perseguimento degli obiettivi concordati, che incoraggino l'impegno nelle azioni funzionali e scoraggino le strategie disfunzionali.
È importante che l'operatore cerchi continuamente di creare e mantenere un clima di fiducia e di cooperazione, di ricerca e apprendimento continuo, valorizzando le potenzialità delle persone con cui opera.

- ***Monitoraggio, regolazioni, recettività agli imprevisti e alle scoperte***

L'operatore dovrà mantenere durante l'intervento il monitoraggio del percorso attuato e quindi dovrà dotarsi di strumenti di raccolta delle informazioni che emergono in itinere e dall'auto-osservazione (griglie di osservazione, diario di bordo...). Non basta avere buone o chiare intenzioni o una pianificazione esaustiva per assicurare che il percorso scelto porti ai risultati (processi o prodotti) attesi. Il monitoraggio ha come scopo di seguire e verificare l'andamento e consentire di rilevare delle necessità d'intervento regolativo in considerazione di sviluppi o variabili inattese.

5.6 Valutazione continua e verifica

Le pratiche di valutazione sono intese come un momento di lettura dell'esperienza svolta, strumenti per dirigere e orientare la continuità e coerenza del progetto, individuare nuovi obiettivi di lavoro utili all'eventuale riformulazione del progetto, confermare o modificare quelli già identificati. Le pratiche di valutazione si suddividono nella ***valutazione in itinere*** e nella ***verifica*** al termine del progetto.

Durante gli incontri con gli attori coinvolti nel progetto è importante che gli operatori condividano le modalità di valutazione in itinere del processo attuato, pensando alle possibilità di incontri intermedi, pianificati e al bisogno, con le persone coinvolte nel progetto, per potersi **confrontare in una modalità dialogica partecipata** sul percorso attuato e sulle eventuali modifiche da apportare al progetto. L'operatore sociale dovrà pure individuare e concordare i tempi e le modalità di verifica del raggiungimento degli obiettivi specifici.

Più la valutazione è co-costruita ed esplicita con le persone implicate direttamente nella parte del progetto più si costruiscono significati funzionali condivisi **nella prospettiva dialogica.**

➢ *Valutazione continua*

Valutare significa svolgere considerazioni complesse e qualitative sulla globalità delle problematiche e delle esperienze vissute anche al di fuori di quanto evidenziato nel percorso relativo al raggiungimento di particolari obiettivi socioeducativi.

Il processo di monitoraggio del percorso concordato avviene solitamente attraverso:

- ➢ L'osservazione partecipata
- ➢ L'istituzione di momenti formali di confronto dialogale con gli attori coinvolti nel progetto sui significati attribuiti al percorso intrapreso (processo) e agli effetti rilevati (prodotti).

Nel processo valutativo è possibile valutare diversi aspetti del percorso intrapreso:

- ***Valutare l'efficacia di un intervento socioeducativo,*** ossia formulare un insieme di considerazioni che ci esplicitano quanto è stata utile, in una particolare situazione, una determinata scelta operativa. L'analisi retrospettiva dell'intervento svolto deve toccare tutte le fasi del lavoro, dalle pratiche osservative agli obiettivi posti, i metodi scelti, la gestione delle risorse: questi elementi saranno fonti di dati importanti per programmare nuove fasi dell'intervento socioeducativo.

- ***Valutare la coerenza dell'intervento socioeducativo*** svolto, ossia evidenziare le eventuali divergenze tra l'intenzione che ha portato a metterlo in atto e la sua realizzazione, cioè tra l'intenzione e il risultato.

- ***Valutare l'integrazione dell'intervento socioeducativo***, ossia analizzare la compatibilità dell'intervento con le esperienze e le storie di vita del contesto in cui si sviluppa, con le idee e l'agire delle persone significative che ruotano intorno alla situazione-problema cui l'intervento è rivolto.

➢ *Verifica*

Per verifica si intende la valutazione finale dello scarto tra le attese concordate e i risultati ottenuti, tenendo conto anche degli esiti inattesi che comunque possono avere delle ricadute positive sulla qualità della vita della persona (e della sua rete).
La verifica considera i dati emersi dalla valutazione in itinere e struttura un giudizio complessivo condiviso con gli attori coinvolti sui risultati del progetto in relazione alla coerenza tra idea progettuale, finalità, obiettivi e risultati (processo progettuale).

➢ *Valutazione continua e verifica finale*

Sono da intendersi parimenti alle altre fasi del processo di progettazione, momenti cruciali del percorso di accompagnamento della persona nella costruzione del suo progetto di vita ai quali riservare un tempo dedicato e un'appropriata cura metodologica e relazionale. Sono contemporaneamente un punto di arrivo e di ripartenza.

Bibliografia in fase di aggiornamento continuo

Arnkil, T., Seikkula, J. (2013). *Metodi dialogici nel lavoro di rete*. Erickson.

Bachtin, M. (1994). *Il Principio Dialogico*. Einaudi.

Brambilla, L. (2023). *La progettazione dialogica*. Sfide e orientamenti. Carocci editore.

Bobbo, N., Moretto, B. (2020). *La progettazione educativa in ambito sanitario e sociale.* Carocci.

Camerlenghi, R., D'Angella F. (ottobre 2008) *Come lavorare insieme tra operatori?* in Animazione sociale, EGA, pag. 62

De Leonardis, O., Deriu, M. (a cura di). (2012). Introduzione. *La capacità di aspirare come ponte tra quotidiano e futuro in Il futuro nel quotidiano*. Studi sociologici sulla capacità di aspirare. Egea. pp. 11-20.

Ferguson, H. (2001). *Social work, individualization, and life politics. In British Journal of Social Work*. Vol.31/1, pp.41-55.

Leoni, L., Prezza, M. (2003). *Costruire e valutare i progetti nel sociale*. Franco Angeli.

Maida, S., Molteni, L., Nuzzo, A. (2022). *Educazione e osservazione. Teorie, metodologie e tecniche.* Carocci.

Ô'Sullivan, T. (2011). *Decision making in social work. Palgrave Macmillan.*

Paradiso, L. (2020). *La progettazione educativa e sociale. Modelli, metodologie, strumenti.* Mondadori.

Palmieri, C. (2016). *Un'esperienza di cui aver cura. Appunti pedagogici sul fare educazione.* Franco Angeli.

Palmieri, C., Prada, G. (2005). *La diagnosi educativa*. Franco Angeli.

Ripamonti, E. (2018). *Collaborare. Metodi partecipativi per il sociale*. Carocci.

Sen, A. K. (2000). Lo sviluppo è libertà. Perché non c'è crescita senza democrazia. Mondadori.

Speltini G. a cura di (2005) *Minori, disagio e aiuto psicosociale*. Il mulino

Tramma, S. (2018). *Pedagogia sociale*. Guerini Scientifica.

Traverso, A. (2016). *Metodologia della progettazione educativa*. Competenze, strumenti e contesti. Carocci.